LENS LIÉVIN LE PETIT MAG

100 % INFOS - VOTRE JOURNAL GRATUIT N°6 - Du 14 au 27 février 2018 - 100 % LOCAL

ON Y CROIT !

Page 6 - Résigné ? Non, le territoire ne veut pas garder les bras croisés. Sylvain Robert et le RC Lens réclament la venue de la Joconde au Louvre-Lens. Bienvenue Mona Lisa, vos supporters sont là !

Photomontage © Le Petit Mag

LIÉVIN page 3

Quentin Van Meir "Tout pour la musique"

SPORT page 11

Le volley harnésien ne lâche rien !

Imprimé en Picardie - Ne jetez pas ce journal sur la voie publique. Offrez-le à votre voisin !

KATY PERRY
AMIR
JULIEN DORÉ
ADELE
ED SHEERAN
Pop Love music
Chérie
LENS 107.3
YOCITY & L'AGENCE DE PRESSE © Alasdair McLellan © Goledzinowski © Renaud Corlouer © Rony Alwin *MUSIQUE POP & CHANSONS D'AMOUR

DECATHLON
VOUS VOULIEZ PLUS DE SPORTS
NOUS VOUS AVONS ÉCOUTÉ !
VENEZ DÉCOUVRIR OU RE-DÉCOUVRIR VOTRE MAGASIN
DÉCATHLON VENDIN AVEC ENCORE + DE SPORTS
À DES PRIX TOUJOURS PLUS BAS.
DECATHLON
VENDIN-LE-VIEIL
1, rue Jean Mermoz - 62880 VENDIN-LE-VIEIL

Tout pour la musique !

LENS

Quentin, du haut de ses six ans, était trop nerveux pour jouer du piano (debout). Alors il s'est vu offrir par son papa une *" petite batterie pour enfant "*. *" C'est là que tout a démarré "* raconte Jean-Pierre Van Meir, grand passionné de musique, claviériste réputé dans le bassin minier et aujourd'hui *"* manager-protecteur *"* d'un fils de 14 ans, à l'aube d'une carrière professionnelle.

Depuis maintenant cinq ans, c'est *" Tout pour la musique "* pour ce timide et attachant Quentin, qui a abandonné les crampons pour se consacrer exclusivement à la musique et au steel drum. Un instrument de percussion accordée venu des Caraïbes, pouvant produire 29 notes... Tout en fréquentant encore le Conservatoire de Lens, le mercredi, ce jeune batteur liévinois suit une scolarité identique à une section sportive de football qu'il ne connaîtra jamais, au CHAM à Douai (classe à horaires aménagés musique). *" Pour le foot, je ne pense pas que j'aurais fait 550 km en cinq jours pour mon fils, et ce déjà depuis 5 ans "* glisse Jean-Pierre. *" Mais pour partager ma passion avec mon fils, je ne compte pas "*. Et s'il le faut, il le fera aussi pour le petit dernier, Korentin, qui a choisi l'accordéon, tandis que la sœur, Camille, a rangé définitivement le violon.

Actuellement en 3e, Quentin avance sûrement vers le

diplôme de fin d'études au solfège, sans se prendre la tête. *" Il a beaucoup de facilité à retenir les choses et il n'a donc pas besoin de travailler beaucoup à la maison "* note le papa, fan de Jean-Michel Jarre. Si Quentin ne possède pas de playlist, il s'adonne aux jeux vidéo *" comme tout le monde "*. Il aime s'occuper de ses poules, lapins et chiens mais monter sur scène reste un moment privilégié. *" Je fais un peu de tout, bals, anniversaires, cabarets, et j'ai même animé un trial "*. Les émissions de télé sur Wéo n'ont plus de secret pour lui, comme ses interventions sur France Bleu Nord ou sur Radio Plus Douvrin. C'est d'ailleurs cette dernière (avec quelques autres mécènes) qui lui a permis de sortir il y a quelques jours un deuxième CD *" Florilège "*. *" Beaucoup plus éclectique que le premier, en 2016, " Voyage aux Caraïbes " ; il s'agit de reprises classiques et modernes "* reconnaît Quentin qui énumère pêle-mêle : Despacito, Tico Tico, le Canon de Pachelbel, le Vol du bourdon de Rimski-Korsakov, Is this love de Bob Marley ou encore Calypso de Jarre. Pour le papa. Evidemment ! ■

EXPRESS

On attend le diagnostic...

▼ Le 7 septembre, des morceaux de plafond se détachaient au dessus du grand bassin de la piscine olympique, qui subissait déjà régulièrement des travaux de rénovation...
Une expertise était demandée afin de savoir si l'équipement, cinquantenaire, nécessite un chantier bien plus conséquent. Rouverte partiellement il y a quelques semaines, la piscine fut à l'ordre du jour du dernier conseil. " Ce n'est pas rien, un équipement avec un bassin olympique de 50 m" rappela Sylvain Robert, confirmant être dans l'attente du diagnostic sur la nature des bétons. " On saura ensuite s'il peut y avoir réhabilitation ou pas !" . Dans l'immédiat, on sait juste que le coût d'une piscine à l'identique c'est entre 35 et 40 M€ et que l'aide de la région Hauts-de-France, favorable à de tels équipements, s'élèverait à 12 M€. Pour l'heure, les clients ayant acheté des tickets et/ou cartes d'abonnement avant la fixation du tarif unique à 2€ seront remboursés (sur place).

Une voie Delelis !

▼ Après avoir délibéré en son temps pour accoler le nom de l'ancien maire de la ville de Lens de 1966 à 1998, André Delelis, au stade Bollaert, le conseil municipal a pris une nouvelle décision.
Décédé le 4 septembre 2012, André Delelis, qui a été également député, ministre et enfin sénateur, aura une voirie à son nom. Non loin de « son » stade, sur un axe reliant la rue Paul-Bert au carrefour de la route de Béthune. Une artère construite pour relier le quartier du Louvre-Lens au centre ville, et ainsi réaliser une alternative au pont Césarine.

Des taux inchangés !

LENS

Pendant que le RC Lens dominait Troyes, Sylvain Robert défendait le budget primitif 2018 en conseil municipal. Cette 21e délibération de la soirée donna lieu à un autre match de coupe, en salle Richart, entre le premier magistrat et l'ancien candidat FN aux dernières municipales, Hugues Sion, dont c'était le retour après une dizaine de mois d'absence.
Présenté par Thierry Daubresse, adjoint aux finances, le budget primitif a été adopté à la majorité absolue (28 pour, 2 contre et 7 abstentions) après que le conseil municipal en eût délibéré. A l'image de celui qui a été exclu du FN (aujourd'hui sous la bannière Rassemblement Bleu Mine) et qui *" a du mal à croire à la sincérité du budget "*. Réponse du rapporteur : *" Venez en commissions des finances pour analyser les chiffres "*. Ambiance, ambiance… qui obligea Sylvain Robert à hausser le ton face à celui qui claironne déjà être en route pour 2020. Et à siffler la fin de la partie ! *" La gestion de la Ville reste très contrainte "*,

reprit M. Daubresse qui insista ensuite sur *" l'inégalité territoriale entre les communes pauvres et les communes riches "*.
Finalement, on retiendra un montant des dettes stable. 19,5 M€ sont inscrits en dépenses d'investissement (4,5 M€ en acquisitions de biens immobiliers et 1,5 M€ en travaux d'aménagement - notre photo - dans le cadre du BHNS) et 45,7 M€ en fonctionnement. Quant à la masse salariale, elle est annoncée en augmentation de 1,5 %. Enfin, les taux d'imposition (20,23 % pour la taxe d'habitation et 38,88% pour le foncier bâti) restent inchangés. ■

Une classe fermée !

LENS

Le comité technique spécial départemental (CTSD) a rendu dernièrement les mesures dites de cartes scolaires pour la rentrée prochaine. Au niveau départemental, on recense 187 ouvertures pour 101 fermetures.
Si la Ville de Lens est satisfaite de voir une prévision de huit ouvertures de classes sur son territoire (sur les écoles Jean Macé, Jules-Verne, Thérèse-Cauche, Alfred-Maës et Berthelot) pour la prochaine rentrée, elle déplore la fermeture d'une classe à l'école Céline-Rouquié, dans le centre-ville. *" Une fois de plus,* déclare Sylvain Robert, *la prise en compte du contexte local n'a pas été faite*

par le CTSD qui a rendu ces mesures ". Dans un périmètre voisin de l'école Rouquié, ce sont plusieurs centaines de logements qui sont prévues à court terme : cité Montgré et l'ancien site Nexans pour ne citer que ces deux. *" C'est une erreur stratégique qui a été faite"* poursuit le maire, *" car, demain, plusieurs dizaines de familles viendront inscrire leurs enfants à cette école, ce qui aura pour conséquence immédiate des classes surpeuplées "*. ■

SANG & OR EXPRESS… SANG & OR EXPRESS…

Le dernier carré accessible…

Christian Lopez

▼ Pour la onzième fois en quarante ans, le Racing sera présent en quarts de finale de la coupe de France, trophée jamais ramené en Artois. A l'issue d'une rencontre maitrisée face à Troyes et un but de Christian Lopez (70e), les " Sang et or " ont pu fêter leur qualification en présence d'une dizaine de milliers de supporters, venus braver le froid. " Cette compétition est un véritable rayon de soleil dans notre saison " déclarait Eric Sikora, tout heureux d'avoir joué un vilain tour à l'ESTAC et à son entraîneur Jean-Louis Garcia, auquel il avait succédé en 2012. En quarts, Lens sera opposé aux Herbiers Vendée (Nat), au stade de la Beaujoire, à Nantes. Mais attention, si les partenaires de Joachim Eickmayer (originaire de Bully-les-Mines) sont de très mauvais élèves du championnat de National (15e sur 17 avec seulement 5 victoires en 20 matchs), ils restent sur un véritable exploit en huitièmes de finale à Auxerre (0-3). Pour Eric Sikora, " C'est une équipe qui a beaucoup de qualités et qui a prouvé qu'elle pouvait élever son niveau. A nous d'être attentifs, sérieux et réalistes pour passer l'écueil ". Et se retrouver dans le dernier carré…

Mercato

▼ Suite et fin de l'épisode hivernal du Mercato… sauf pour le marché américain, qui pourrait concerner le défenseur central serbe, Dusan Cvetinovic, intéressé par un bout de chemin en MLS, à Orlando. Donc, côté départ, à noter celui de John Bostock. Le meilleur joueur de Ligue 2 l'an passé poursuit sa carrière en Turquie, au Bursaspor, entraîné par Paul Le Guen. En revanche, annoncé en partance, le milieu Thomas Ephestion a choisi de rester en Artois.

Ligue 2

Cvétinovic

▼ Après deux échecs successifs à Bollaert-Delelis, face à Orléans et Sochaux sur le même score (0-1), les Sang et Or ont partagé les points à Lorient (1-1, but de Cvetinovic, 85e). Samedi, à domicile, le RCL a été tenu en échec dans le derby face à Valenciennes (1-1). Comme en Bretagne, c'est le défenseur serbe, Dusan Cvetinovic, qui a " sauvé les meubles " dans les arrêts de jeu. A cette occasion, un tifo géant de " La Joconde " a été déployé en Marek, œuvre de plusieurs groupes de supporters (lire en page 6). Ce vendredi 16, les joueurs d'Eric Sikora, qui ont encore montré face à VA qu'ils ne lâchaient jamais rien, sont attendus chez le promu, Quevilly, 18e avec 22 points, mais surprenants vainqueurs de leur dernier match à Nancy (2-1). Le RCL occupe la 16e place avec un capital de 27 points.

Agenda

▼ Lundi 19 février, 20h 45
Quevilly – RC Lens,
26e j. Ligue 2

▼ Vendredi 23 février, 20 h
RC Lens – Clermont,
27e j. Ligue 2

▼ Mardi 27 février, 21h 05
(Eurosport 2), à Nantes
Les Herbiers Vendée (N) - RC Lens,
quart de finale Coupe de France

▼ Vendredi 2 mars, 20h
Gazelec FC Ajaccio – RC Lens,
28e j. Ligue 2

▼ Lundi 12 mars, 20h 45
(Canal + Sport)
RC Lens – Bourg-en-Bresse,
29e j. Ligue 2

LIÉVIN

Rentrée scolaire 2018

▼ Votre enfant va faire sa première rentrée à l'école maternelle en septembre 2018 ? N'oubliez pas de l'inscrire ! L'inscription à l'école élémentaire d'un enfant ayant atteint l'âge de l'obligation scolaire (6 ans) déjà scolarisé dans une école publique liévinoise en 2017/18 est automatique. Renseignements au 03 91 84 71 60

Budget 2018

▼ Les dates du rapport d'orientations budgétaires et de vote du budget de la ville sont fixées respectivement au 22 février et au 12 avril.

Projet

▼ Une résidence service pour personnes âgées pourrait être construite sur le terrain des anciennes serres municipales. Une enquête publique est en cours.

Concertation

▼ A l'occasion d'un récent comité de quartier, le maire Laurent Duporge a annoncé qu'une étude urbaine et sociale a été lancée pour définir un scénario d'aménagement du quartier Vent de bise/Jean Lebas. Les habitants seront associés à l'étude.

BHNS

▼ On en sait davantage sur la date de fin des travaux du Bus à haut niveau de service. Ce sera à l'été 2018. Pour une mise en service des bus en janvier 2019. Un nouveau grand événement pour accompagner les vœux de la municipalité liévinoise ?

Conseil

▼ Le prochain conseil municipal de Liévin aura lieu le jeudi 22 février à 18h, salle du conseil, à l'hôtel de ville, avenue Arthur-Lamendin.

Quoi, la Joconde ?

© Cécile Marcq

Sylvain Robert est intervenu à plusieurs reprises au Louvre-Lens pour que le musée ait une œuvre majeure. *" J'ai demandé le retour de La Liberté guidant le peuple, qui était là au moment de l'inauguration, en 2012…"* Le maire de Lens avait même ajouté : *" Si ce n'est pas possible et que c'est finalement La Joconde, on s'en contentera ! "* . Il a de la suite dans les idées, Sylvain Robert, pour qui, *" Recevoir une œuvre majeure, recevoir La Joconde, ce serait avant tout une reconnaissance pour le territoire "*. Alors, après avoir pris connaissance des vœux de la ministre de la Culture, Florence Nyssen, et cette possibilité *" de faire sortir La Joconde de Paris "*, il a écrit une lettre à Emmanuel Macron, dès le 30 janvier, pour demander la venue du tableau de Léonard de Vinci au Louvre-Lens. *" Cet appel de la Joconde ne m'appartient pas. Je le porte pour mon territoire et pour la nouvelle génération qui espère davantage de bonheur et de liberté qu'en ont eus leurs aînés "*.

Quatre ans après le départ de La Liberté guidant le peuple, Sylvain Robert traduit le sentiment local d'être orphelin d'une œuvre phare d'Eugène Delacroix, l'une des plus célèbres au monde exposées au Louvre-Paris. ■

Sylvain Robert, maire de Lens.
©S.P.

C'est une évidence !

Des groupes de supporters du RC Lens ont profité du derby face à Valenciennes pour apporter leur soutien au maire de Lens dans sa quête de convaincre le président de la République de transférer "La Joconde", en Artois, " pour une ou plusieurs saisons.
Sylvain Robert y croit, les supporters sang et or et les habitants du territoire également !
Le message, via un magnifique tifo déployé sur 400 m² en tribunes Xercès et Marek -là où bat le pouls du stade-, est passé dans toute la France et au-delà. Les chaînes de télévision et les réseaux sociaux ont largement diffusé ce portrait de Mona Lisa, rhabillée aux couleurs sang et or, et acclamée par 28 203 spectateurs ! Un nouveau tour de force réalisé dans ce stade Bollaert-Delelis qui a dû résonner jusque sur les berges de la Seine, la rue de Rivoli et du côté de la rue du Faubourg Saint-Honoré…
Le peuple du bassin minier est désormais dans l'attente d'une réponse favorable d'Emmanuel Macron, qui, entre Paris et le Touquet, pourra toujours faire un crochet en Artois pour admirer ce portrait mi-corps de la Florentine Lisa Gherardini. Un chef d'œuvre du début du 16e siècle, désiré et attendu rue Paul-Bert, comme on a pu le lire, samedi, dans les travées : " La Joconde à Lens, c'est une évidence " ou encore " Mona Lisa, l'Artois te tend les bras ".

Le lycée Darras au top !

LIÉVIN

Le début d'année a été particulièrement riche en émotions pour quelques lycéens d'Henri-Darras de Liévin. Coureurs et basketteurs ont obtenu les meilleurs résultats possibles aux France UNSS. Félicitations à eux et à leurs professeurs !

La section masculine basket ball cadets du lycée est devenue championne de France UNSS Excellence (structures de haut niveau). A l'issue de trois jours de compétition, et des victoires aux dépens notamment de Villeurbanne et Strasbourg, l'équipe de Guillaume Bayart s'est imposée en finale face à Aubagne (47-43). C'est un 7e titre national en 40 ans d'existence pour cette section sportive scolaire qui lui offre en même temps une quatrième participation aux Mondiaux (en Serbie, en mai prochain). *" Je suis fier de mes joueurs* (ndlr : nés en 2000, 2001 et 2002) *car la compétition était très relevée"* commente Guillaume Bayart. *" On n'a pas dominé les débats mais on a su faire preuve de sérénité et de volonté dans les moments chauds, comme en fin de match en demi-finale face à Villeurbanne. Le collectif a payé et, surtout, c'est un groupe qui peut encore progresser "*.

Les champions de France : Clément Nimal, Samuel Vandeville, Nathan Devaux, Allan Delaplace, Gauthier Queva, Pierre Ninet, Alexis Parmentier, Florian Dufief, Augustin Pastres, Lucas Moracchini, Antoine Hebert et Gabin Vernier, entraînés par Guillaume Bayart et Théo Hercend.

De bon augure pour l'échéance mondiale ! D'autres lycéens avaient montré le chemin aux basketteurs quelques jours avant aux championnats de France de cross-country, à Blagnac. L'équipe garçons cadets-juniors, confiée à Laurent Philippe, avait réalisé une course parfaite, devançant certains pôles français. Killian Barthélémy, Kilian Carpentier, Camille Froissart, Enes Hamcha, Martin Pérard et Vincent Thellier décrochent ainsi leur qualification pour les mondiaux, à Paris, du 2 au 6 avril. ■

Faustine, Miss Lens !

LENS

Une salle Jean-Nohain à Lens quasi pleine, des étudiants de l'IUT de Lens passés organisateurs et maitres des lieux pour l'occasion, l'élection de Miss Lens 2018 a été une réussite. Mais elle a couronné une voisine, une Harnésienne de 18 ans, Faustine Delvallez. Etudiante en BTS économie sociale et familiale, elle a séduit un large jury composé d'élus, personnalités locales, Miss Lens 2017 et Miss Cote d'Opale 2017, ces dernières très attentives aux trois épreuves du soir (passage en robe, discours et défilé en maillot de bain). Douze candidates étaient en lice sous la poigne de deux étudiants-animateurs, transformés en commandant de bord et steward, Sacha Lombardo et Lino Lasak.

Faustine Delvallez (ici en 3ème position) et ses dauphines.

Le podium est complété par Eva Glemba (18 ans), lycéenne en terminale STMG d'Aix-Noulette et Aurélie Erdmanski (24 ans) de Dourges. Quant au prix spécial du public, il a été décerné à Loubna Bensadak (18 ans), étudiante à l'IUT de Lens. ■

LENS

Nouveau directeur à l'Ehpad

Ludovic Sueur a été nommé directeur de l'Ehpad Désiré-Delattre, en remplacement de l'inamovible Maurice Dhedin, qui a fait valoir ses droits à la retraite. Titulaire d'un Master 2 en management des établissements sanitaires et médico-sociaux, il est entré dans cet établissement d'une centaine de pensionnaires en juin 2010 pour occuper les fonctions de responsable des ressources humaines (110 salariés dont 80 pour les soins).

Maurice Dhedin (70 ans) avait démarré sa carrière en 1963 au centre des impôts de Lens. En 1974, il rejoint le Centre hospitalier de Lens comme adjoint des cadres puis comme chef de bureau. Depuis 1992, il était directeur de l'Ehpad Désiré-Delattre. ■

ÉVÉNEMENTS

Medhi pour guérir

L'auteur-compositeur interprète Mehdi Hamdad, dit Mehdi Cayenne, propose de refaire le monde pour guérir. Son dernier album, Aube, est une saga de chansons d'amour chantées avec un groove subtil qui mélange le folk-rock, le funk et le trip-hop, tout en gardant ce côté foutraque et sauvage qui convient à son lyrisme. Artiste atypique au charisme indéniable, Mehdi Cayenne poursuit sa lancée étrange et charmante dans l'émergence francophone et multiplie les spectacles avec des artistes aussi divers qu'éminents (Saul Williams, Klô Pelgag) et allume les scènes. ■

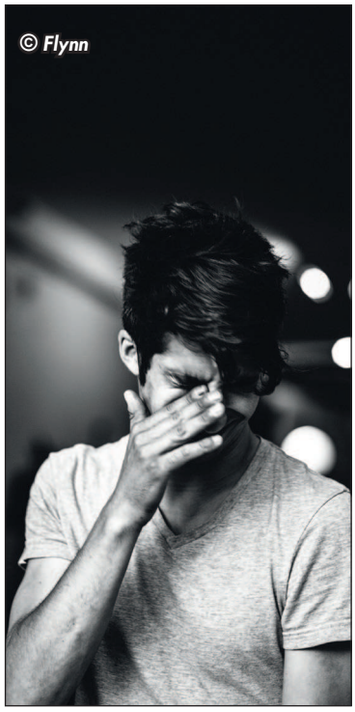
© Flynn

Jeudi 22 février à 20h, Médiathèque Robert-Cousin, à Lens. Tarif : 10 € -réduit : 7 € jeune : 5 €. Billetterie au 03 21 28 37 41.

Albin ou « L'un de nous » !

Habitué des plateaux télé, chez Ruquier ou Ardisson, Albin de la Simone s'est fait définitivement un nom dans le monde de la musique française. Surtout après l'album " *Un homme* ", unanimement reconnu, et sa nomination aux Victoires de la musique en 2014… Pour ce sixième album intitulé " *L'un de nous* ", l'Amiénois est entouré de présences féminines prestigieuses : Emiliana Torrini, Mara Carlyle, Sabina Scuibba et Vanessa Paradis. Ce nouvel album, chez " tôt Ou tard ", confirme le précédent et fait de ce chanteur, auteur et compositeur, un incontournable de la nouvelle chanson française. Tout en continuant à travailler en tant que clavier, bassiste, arrangeur ou réalisateur pour de grands artistes : Miossec, Arthur H, Souchon, Paradis, Aubert ou encore Raphael. Excusez du peu ! ■

Théâtre le Colisée, Lens. Vendredi 16 février, 20h. Tarif : 15 €, 10,50 € et 7, 50 €.

AGENDA DE VOS SORTIES… AGENDA DE VOS SORTIES… AGENDA DE VOS SORTIES…

Vendredi 16 février

▼ Liévin
✔ Epinards & porte-jarretelles
Aidée par deux amies, Bérengère met tout en œuvre pour surprendre son mari.
Centre Arc en ciel, place Gambetta.
A 20h. Tarif : 6, 5 et 3 €.

▼ Avion
✔ Le principe d'Archimède
Par la compagnie Grand boucan.
Mino tisse une intrigue au cœur d'une piscine municipale… Tension extrême !
Salle Louis Aragon, espace culturel Jean Ferrat. A 20h 30. Tarif : 6 et 4 €.

▼ Louvre-Lens
✔ En musique en mer
Par Anne et Yann Queffélec.
Récit d'un texte spécialement écrit pour cette soirée dans un cadre prestigieux. Au travers des mots et notes, c'est le pouls de l'océan que ce duo fraternel fait entendre au public.
Le Louvre-Lens, La scène. A 20h 30.
Tarif : 20, 15 et 10 €.

Vendredi 23 février

▼ Liévin
✔ Babil
Tohu et Bohu nous racontent une histoire.
Celle de la construction de la tour de Belba.
Centre Arc en ciel, place Gambetta. 18 h 30.
Tarifs : 3, 5 et 6 €. Réservations : 03 21 44 85 10.

▼ Méricourt
✔ Comme un gant
Par le collectif Les Baltringues. Il est question ici de la vie et du travail de deux femmes de ménage. Souvent difficile et mal jugé.
Espace culturel La Gare, Ecoquartier, 4/5 sud, rue de la gare. A 19 h. Gratuit. A partir de 16 ans.
Réservations au 03 91 83 14 85.

▼ Avion
✔ Ca fait du bien
Par Nadia Roz.
Elle est la révélation de Jamel Debbouze au Marrakech du rire 2015. Elle croque la vie, envahit la scène, lance des messages. Rires garantis.
Salle Louis Aragon, Espace culturel Jean Ferrat. 20 h 30. Tarifs : 15 et 10 €.
Réservations : 03 21 79 44 89.

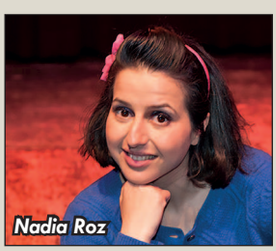
Nadia Roz

▼ Loos-en-Gohelle
✔ Sortie de fabrique
Par le Cirque inachevé.
C'est l'histoire d'un corps qui souhaite lâcher prise et se laisser aller à l'extase. Par la voix et les gestes. Bien-être, souffrance et joie au programme.
Fabrique théâtrale de culture commune, à Loos.
A 19 h. Gratuit sur réservations.
Renseignements au 03 21 14 25 55.

Vendredi 23 et samedi 24 février

▼ Grenay
✔ Costa le rouge
Par la compagnie dans l'Arbre.
Raconte-moi encore des histoires, Papé. Transmission de la mémoire et des valeurs entre un grand père et son petit fils. Quatre comédiens sur scène pour une belle histoire de famille.
Espace Ronny Coutteure, boulevard des Flandres.
Vendredi à 14h ; samedi à 20h 30. Tarifs : 2, 3, 4 et 6 €. Réservations : 03 21 45 69 50.

Jusqu'au 3 mars

▼ Bruay-la-Buissière
✔ Les Rototos
Jusqu'au 3 mars, Bruay sera la capitale culturelle des tout-petits. Entièrement dédié aux enfants de 6 mois à 6 ans, le festival Les Rototos fête sa 14e édition placée sous le signe des arts du cirque et de la scène. Cap sur un monde en mouvement, rempli de poésie et de magie.
Au Temple, rue Henri-Hermant. Jours, horaires et réservations : service culturel au 03 59 41 34 00.

Jusqu'au 18 mars

▼ Liévin
✔ Laleuw-Martinache
Exposition dite exubérante. Tissus collés, cousus, brodés, peints ou pailletés prennent de nouvelles formes. En rapport avec nos vies.
Centre Arc en Ciel, place Gambetta. Gratuit.
Renseignements sur jours et heures d'ouverture au 03 21 44 85 10.

BULLY-LES-MINES

Les 4 jours plébiscités

▼ A la suite des présidentielles, la municipalité avait fait le choix de ne pas modifier dans l'urgence l'organisation du temps scolaire pour l'année en cours et donc de poursuivre la semaine des quatre jours et demi. Toutefois, une consultation a été mise en place et les résultats sont sans appel. Ils traduisent nettement la volonté des parents de revenir à une semaine de quatre jours (87% d'avis favorables). Avant de rendre définitivement sa décision, fin février, la municipalité attend le retour des conseils d'école et du conseil communal éducatif. Il y aura ensuite une réflexion à mener sur l'accueil des enfants le mercredi matin pour une mise en œuvre dès septembre prochain.

« Un mauvais coup »

LENS

Déception et même colère du côté des élus et aussi des habitants lensois. La ville de Lens ne fera pas partie des villes retenues pour expérimenter la Police de sécurité du quotidien (PSQ). La semaine dernière, Gérard Collomb, ministre de l'Intérieur, a rendu public la liste des villes choisies : Tourcoing, Roubaix, Lille, Calais... Exit Lens, exit Montigny-en-Gohelle, pourtant toutes deux candidates depuis l'annonce de ce projet d'expérimentation.

Depuis sa prise de fonction, Sylvain Robert n'a cessé d'adresser des courriers aux ministres de l'Intérieur successifs pour solliciter des renforts supplémentaires en termes d'effectifs policiers. *" Avec, au niveau national, une neuvième circonscription de police rayonnant sur 34 communes et deux agglomérations de 400 000 habitants, les élus sont légitimement en droit d'attendre un geste fort venant de l'Etat "* .

Dans un communiqué, Sylvain Robert y dénonce *" un mauvais coup politique du Gouvernement "*. Le maire de Lens, par ailleurs président de la CALL, ajoute : *" Il semble que le service public ne soit pas une priorité du Gouvernement qui ne cesse de décharger ses compétences sur les collectivités "*.

Pour le même, *" la Ville de Lens, capitale du bassin minier, mérite une PSQ, au regard de sa strate et de sa position géographique (à la croisée de l'A1 et de l'A21). C'est de nouveau un goût amer et l'impression d'avoir été mené en bateau "*. ■

HARNES EXPRESS... HARNES EXPRESS... HARNES EXPRESS...

Pompier volontaire

▼ Sapeur-pompier volontaire est un engagement citoyen et une activité complémentaire. La formation représente 180 heures et la durée moyenne est de 9 mois avant d'être opérationnel. L'objectif de ce recrutement est de renforcer l'effectif des sapeurs-pompiers volontaires du CIS Harnes qui effectue 2 400 sorties par an avec 17 sapeurs-pompiers professionnels.
Les conditions sont : être âgé de 17 ans, jouir de ses droits civiques et être vacciné contre l'Hépatite B. Lieux de résidence privilégiés : Harnes, Annay, Estevelles, Pont à Vendin, Fouquières-lez-Lens, Courrières.
Candidature au Cis Harnes, chemin du Marquoy 62440 Harnes.

Prix de la Gaillette

▼ Le VC Harnes organise le dimanche 25 février le 6e prix cycliste de la Gaillette, à travers la ville. Départ à la Coulée Verte. Programme.- 13h : école de vélo sur un circuit de 2,300 kms ; 14h : 2e et 4e catégorie (féminine, cadet, minime) sur un circuit de 5 kms ; 15h45 : 1e et 3e catégorie sur un circuit de 5 kms.

Bourse aux vêtements

▼ Une bourse aux vêtements grande taille (à partir du 46) est organisée par l'association Grapeos, le samedi 3 mars, de 10h à 18h, à la salle des fêtes.
3 € la table.
Inscriptions au 06 14 03 05 96 ou au 06 13 51 89 39.

Isolation

▼ Votre maison est-elle bien isolée ? Un conseiller passera au crible, avec une caméra thermique, les façades des volontaires inscrits préalablement. S'inscrire avant le 1er mars, être propriétaire occupant ou bailleur privé sur la Communauté d'agglomération de Lens-Liévin et disposer d'une façade accessible depuis la rue. Renseignements : Espace Info Énergie de Lens-Liévin, 6 rue Lavoisier à Lens. Tél : 03 21 79 05 18 info-energie@agglo-lenslievin.fr

Rentrée scolaire

▼ Pensez aux inscriptions ! Votre enfant va entrer en première année de maternelle ou passe au CP ?
Son inscription va se faire en deux étapes avec un premier passage obligatoire par la Mairie, muni du livret de famille, du carnet de santé et d'un justificatif de domicile datant de moins de 3 mois. Renseignements au 03 21 79 42 79.

LOISON-SOUS-LENS

Deux classes à Ventura

La (bonne) nouvelle a été annoncée lors de la cérémonie des vœux à la population. Si un retour à la semaine de 4 jours est envisagé dès la rentrée prochaine, c'est la construction de deux classes supplémentaires à l'école Ventura qui a retenu l'attention. Le maire, Daniel Kruszka, doit effectivement faire face à une augmentation des effectifs et le projet est en marche.
Malgré de lourds travaux dans la commune en 2017 (cantine Matisse par exemple) et de nombreux projets (parking, voirie, aménagements divers), la fiscalité, inchangée depuis 2009, ne subira pas de hausse.
Si, pour le maire, *"L'ambition de faire le bien est la seule qui compte"*, il y a un homme qui est reparti fier et heureux, c'est Jules Palavit. Ancien président de la FNATH section Lens (fédération nationale des accidentés du travail et des handicapés), il a été mis à l'honneur pour tant d'heures passées au sein de la vie associative de la commune et des communes voisines. ■

Élite féminine, la course en tête !

HARNES

Comment faire compliquer quand on peut faire simple ? Bon rassurez-vous, le volley-ball n'est pas la seule discipline aujourd'hui à disputer plusieurs *" championnats "* dans la même saison et avec des équipes (fédérales) protégées…

© hwww.volleyclubharnesien.fr

Bonnes quatrièmes derrière de sacrées armadas (Marcq, Terville et Istres), les filles du VC Harnes ont été basculées en play-down. *" Rageant de finir quatrième et de devoir laisser sa place à l'Institut fédéral "* regrette Marc Maréchal, qui en profite pour rappeler les écarts de budget avec notamment le club de la métropole lilloise. Les partenaires de Tétet Dembélé retrouveront des adversaires moins huppés, Sens, Poitiers, Romans et Halluin où elles sont attendues dès le 24 février, pour la première des huit rencontres de cette seconde phase. Cette fois, il faudra impérativement terminer dans les quatre premiers pour ne pas descendre…

Jocelyne Machenski, la présidente, se veut raisonnablement optimiste. En effet, Harnes débutera à la première place avec un capital de 17 points et une avance non négligeable sur ses nouveaux adversaires. *" Nous évoluerons avec moins de pression mais avec la motivation de terminer à la meilleure place "*. ■

Elite masculine, un renfort belarus

HARNES

Sixième sur huit à l'issue de la première phase avec seulement trois victoires en quatorze matches, Harnes n'a plus le droit à l'erreur au cours de ces play-down. C'est dans cet esprit que le HVB s'est renforcé dernièrement avec Kiryl Krasneuski, qui sera évidemment opérationnel pour le prochain rendez-vous, dimanche 24, face à Bellaing (20h, salle Marechal). Les autres adversaires seront Beauvais, le PUC et Strasbourg, également en aller/retour.

Kiryl Krasneuski © harnes-volleyball.fr

Krasneuski est un puissant attaquant/réceptionneur de 30 ans, international belarus. Véritable globe-trotter, il devrait apporter toute son expérience et aussi un coup de fouet à ses partenaires. *" Il est venu pour faire progresser le groupe et participer au maintien, qui s'annonce difficile mais pas impossible "* selon Loïc Bouanda, l'entraîneur. C'est clair, à Harnes, après tout le travail effectué depuis deux saisons, on veut rester en Elite. Et le premier match contre Bellaing (4e avec 3 points d'avance sur le HVB), doit se conclure par un succès. Tous les supporters harnésiens comptent déjà sur *" Kiro "* et son expérience dans des championnats réputés chauds, en Israël ou en Estonie, ses dernières destinations.■

EXPRESS

Le BCL toujours invaincu

▼ Les basketteurs du BC Liévinois sont en train de réaliser un sacré exploit. En seize rencontres de championnat (Nat.3), ils n'ont jamais connu la défaite, triomphant ce week-end d'Alfortville (81-70). Un 16/16 pour l'équipe de Ludovic Marie, attendue ce vendredi 17 à Lille Métropole BC (8e). Cependant, à sept journées de la fin, rien n'est encore fait pour le titre même si Cambrai, deuxième avec un match en moins, affiche un retard de cinq victoires…

La piste aux athlètes !

▼ Le Meeting d'athlétisme à peine fini, ce mardi, place aux championnats de France Elites en salle, les 17 et 18 février, à l'Arena stade couvert de Liévin. Les meilleurs athlètes français seront présents sur la piste qui a consacré tant de champions et fait tomber tant de records. Parmi eux, des têtes d'affiche comme Christophe Lemaître au 60 m ou Renaud Lavillenie à la perche. L'Auvergnat, champion olympique à Londres, vient de franchir 5,83 m au meeting de Karlsruhe. Samedi 17 février à partir de 12h30 et dimanche 18 à partir de 8h30. Tarifs : 15, 20, 25 et 30 euros.

Habitat

▼ Avant d'engager des travaux, renseignez-vous car certaines aides doivent être sollicitées avant de signer un devis. Travaux de rénovation énergétique dans votre logement ? Quelle que soit votre situation, il y a une aide qui correspond aux besoins d'éco-rénovation. Alors contactez gratuitement et sans engagement un conseiller de l'espace info énergie de la CALL. Rue Lavoisier, à Lens. 03 21 79 05 18. Info-energie@agglo-lenslievin.fr

1/2 JEUX

COMMUNAUTÉ D'AGGLOMÉRATION LENS-LIÉVIN

Acheter malin !

Cultiver des variétés locales pour préserver le patrimoine végétal régional, c'est possible avec la CALL.

Pour la deuxième fois, l'agglomération de Lens-Liévin reconduit l'opération *"Plantons le décor"* qui permet de réaliser une commande groupée d'arbres, arbustes, fruitiers, légumes et diverses variétés rustiques et anciennes sélectionnés par Espaces naturels régionaux.

Cette opération s'adresse à tous, particuliers, entreprises, établissements scolaires ou collectivités et offre les avantages d'une commande groupée. Cette action favorise les circuits courts, privilégiant une filière économique locale, composée de producteurs du terroir. ■

La dernière livraison aura lieu le 9 mars au parc des Cytises (date limite des commandes le 18 février). Informations au 03 21 79 05 24. Commandes sur le site www.plantonsledecor.fr.

LE PETIT MAG - ÉDITION LENS-LIÉVIN

Le Petit Mag est une publication bimensuelle gratuite éditée par la SAS Editions Le Petit Mag. Siège social : Espace Créatis, 6, avenue Archimède, 02100 Saint-Quentin. Tél. : 03 23 08 26 58. Associés fondateurs : Bertrand Duchet, Erick Leskiw et Laurent Marly. Dépôt légal : à parution. ISSN : enregistrement en cours. Impression : Rotocentre (ZA du chant aux Oiseaux, 80800 Fouilloy). Conception pub : Pierre Wastiaux (Gekko Communication). Toute reproduction, représentation, traduction ou adaptation, intégrale ou partielle, quel qu'en soit le procédé, le support ou le média, est strictement interdite sans l'autorisation des Editions Le Petit Mag. **Vous souhaitez passer une annonce publicitaire ? Appelez le 06 27 13 41 49 . Mail : pub.lensmag@gmail.com.**

BROCANTES… BROCANTES…

Samedi 17 février

▼ Bully-les-Mines : bourse aux vêtements, jouets et puériculture organisée par Solidarité en Bloc, de 9 h à 17 h au complexe sportif Becq (également dimanche 18 février).

▼ Dourges : bourse aux jouets, vêtements enfants et adultes, articles de puériculture, de 9 h à 16 h à la salle Bruno (également dimanche 18 février).

▼ Hersin-Coupigny : vide-greniers organisé par le Secours Populaire Français, de 8 h à 17 h à la salle des fêtes.

Dimanche 18 février

▼ Liévin : vide-greniers au centre culturel et social Georges-Carpentier (rue Ampère) de 8 h à 13 h.

▼ Hulluch : vide-greniers dès 8 h à la salle polyvalente, située rue Pierre-Malvoisin.

▼ Douvrin : salon du vélo et bourse aux vélos, de 9 h à 17 h à la salle des fêtes Liderman. Entrée : 2 €.

Samedi 24 février

▼ Courrières : bourse multi-collections au cinéma Le Travelling (rue Aristide-Briand), de 9 h 30 à 17 h (également dimanche 25 février).

Dimanche 25 février

▼ Violaines : brocante à la salle Jean-Moulin (rue Mont Soret), de 9 h à 16 h.

▼ Arras : 35e salon des collectionneurs, de 9 h à 17 h à la salle des Orfèvres et des Tisserands (avenue du Maréchal-Leclerc).

EXPRESS… EXPRESS…

Le plus beau marché de France

▼ Le 15 janvier dernier, Jean-Pierre Pernaut a donné le coup d'envoi de l'élection nationale du plus beau marché de France dans son JT. "Depuis toujours, l'édition du 13 h s'attache au quotidien des Français, à travers les reportages que nous réalisons dans les régions, tout au long de l'année, rappelle le journaliste. Le marché, lieu de vie et d'échange, où l'on rencontre les producteurs et les artisans, est l'un des endroits où s'exprime le mieux la convivialité et la réalité d'une région…"

✔ Envie de participer au vote pour élire un marché du Nord-Pas-de-Calais ? Rendez-vous sur le site de nos amis de La Voix du Nord, partenaire de l'opération.

Une pointe de causticité désenchantée, un soupçon d'ironie acide… De retour sur scène avec son "Nouveau spectacle", Gaspard Proust cultive avec brio son personnage de narcissique nihiliste. Un humour qui fait toujours mouche, même si l'intéressé se défend d'être un sniper du rire. Pourtant, avec lui, on n'est jamais à l'abri d'une balle perdue ! On vient d'en faire les frais lors de son passage le 8 février au casino d'Arras. Rencontre…

Votre ami Frédéric Beigbeder vous a un jour qualifié de "Droopy houellebecquien". Ça vous correspond bien ?

▼ **Gaspard Proust :** "Ça prouve surtout qu'il ne me connaît pas si bien ! (rires) Dans la vie, je n'ai rien d'un Droopy pessimiste. Sur scène, peut-être un peu plus, même si dans mon "Nouveau spectacle", je suis davantage en colère que désabusé. Cela dit, me comparer à Houellebecq, que je considère comme le plus grand écrivain français, est plutôt flatteur."

Dans votre jeunesse, vous avez vécu dans deux pays en guerre. C'est pour ça que vous êtes devenu un sniper… de l'humour ?

▼ **Gaspard Proust :** "Sniper, vous trouvez ? Je ne sais pas… Ça, c'est vraiment une question de journaliste qui a voulu faire son petit effet. Une question qui n'appelle pas de réponse…"

Parlons donc des cibles… heu… disons des thèmes abordés dans votre spectacle…

▼ **Gaspard Proust :** "Ce qui m'inspire, c'est le monde contemporain, la dérive molle vers la victimisation, la fragilité qu'on cultive à toutes les sauces, la bêtise démocratisée qu'on rencontre dans la vie de tous les jours et dans laquelle on se complaît. Moi, pour y échapper, je ne vais pas sur les réseaux sociaux et j'éteins la télé."

Qu'est-ce qui vous agace le plus au monde ?

▼ **Gaspard Proust :** "Il y a tellement de sujets qui me mettent en colère… En ce moment, c'est surtout Paris qui m'agace. J'ai hâte de quitter cette ville et de trouver un nouveau point de chute."

Un jour, vous avez déclaré : "C'est plus intéressant de jouer un connard de droite qu'un gentil de gauche". C'est-à-dire ?

▼ **Gaspard Proust :** "Ce que je déteste par dessus tout, ce sont les gentils humoristes de gauche qui pensent qu'ils vont changer le monde. Si Moïse et Jésus n'y sont pas arrivés, je ne vois pas en quoi ils vont y contribuer. Le but du métier d'humoriste, c'est de proposer un point de vue, pas d'imposer une morale. On a une fonction beaucoup plus modeste que certains veulent le croire."

On ne vous voit plus sur les plateaux télé. Vous avez vraiment décidé de tourner le dos au petit écran ?

▼ **Gaspard Proust :** "J'ai cette chance inouïe de voir le public venir à ma rencontre sans avoir à me prostituer à la télé ! Je ne vais donc pas lui faire l'injure d'aller sucer tel ou tel animateur. Et puis, on est tellement dans le zapping…"

Au fait, Gaspard Proust, êtes-vous vraiment si méchant ?

▼ **Gaspard Proust :** "Ma méchanceté à moi, elle est fictive et les gens sont libres de la subir ou non. La vraie méchanceté, c'est celle qu'on rencontre au quotidien et dont on doit s'accomoder." ■ **B. Duchet**

✔ ***Gaspard Proust en représentation dans le Nord : 12 avril à Maubeuge, 13 avril à Cambrai et 14 avril à Roubaix.***

Votre météo de la semaine

??????????????

Vendredi 18	Samedi 19	Dimanche 20	Lundi 21	Mardi 22	Mercredi 23	Jeudi 24
?? ????? ???????? ?° / ?°	?? ????? ???????? ?° / ?°	?? ????? ???????? ?° / ?°	?? ????? ???????? ?° / ?°	?? ????? ???????? ?° / ?°	?? ????? ???????? ?° / ?°	?? ????? ???????? ?° / ?°

LE PETIT MAG
LENS LIÉVIN
VOTRE PUBLICITÉ ICI
Contactez-nous au 06 27 13 41 49
pub.lpmag@gmail.com

Votre horoscope selon Benjamin Duroc

Bélier ?????	Taureau ?????	Gémeaux ?????
Cancer ?????	Lion ?????	Vierge ?????
Balance ?????	Scorpion ?????	Sagittaire ?????
Capricorne ?????	Verseau ?????	Poisson ?????

INFOS PRATIQUES

LENS

- ✔ Mairie : 03 21 69 86 86 - N° d'astreinte (18 h à 9 h) : 03 21 08 03 03
- ✔ Commissariat : 03 21 13 50 00 - Police : 17 - Pompiers : 18 - Samu : 15
- ✔ Médecin de garde : 03 21 69 86 86 - Pharmacie de garde : 0 825 742 030
- ✔ Maison de la Justice et du Droit : 03 91 83 01 10
- ✔ Dépannage électricité : 0810 33 39 59 - Dépannage gaz : 0810 43 36 59
- ✔ Médiathèque Robert-Cousin (route de Béthune) : 03 21 69 08 30
- ✔ Théâtre Le Colisée (12, rue de Paris) : 03 21 28 37 41
- ✔ Halle des sports Pierre-de-Coubertin (rue du Chemin-Vert) : 03 21 43 39 72
- ✔ Cinéma Familia (rue Edouard-Depret à Avion) : 03 21 67 01 66

LIÉVIN

- ✔ Mairie : 03 21 44 89 89
- ✔ Commissariat : 03 21 44 51 51 - Police : 17 - Pompiers : 18 - Samu : 15
- ✔ Médecin de garde : 03 21 71 33 33 - Pharmacie de garde : 0 825 742 030
- ✔ Protection maternelle infantile (PMI) : 03 21 44 55 55
- ✔ Dépannage EDF : 0 972 675 062 - Dépannage gaz : 0 800 47 33 33
- ✔ Bibliothèque Jacques-Duquesne (place Gambetta) : 03 21 45 83 90
- ✔ Arena Stade couvert (chemin des Manufactures) : 03 21 44 02 44
- ✔ Piscine Nauticaa : 03 21 44 69 56
- ✔ Cinéma Pathé Liévin (rue François-Courtin à Liévin) : 0 892 69 66 96

Le coin du jardinier

En hiver, protégez vos rosiers

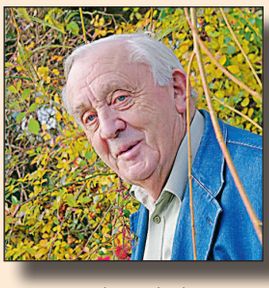

Elie Delval
Rosiériste
des Hauts-de-France

Texte.

JARDINIER

À GRENAY

42 ans aux petits soins !

Madame Viseur, infirmière retraitée.

Jacqueline Viseur, infirmière scolaire, a fait valoir ses droits à la retraite. Sophie Cassar, principale du collège Langevin-Wallon, a retracé sa carrière au service des jeunes. Diplômée d'État en 1976, Mme Viseur est affectée comme infirmière stagiaire au lycée polyvalent de Liévin (lycée Henri-Darras) en 1979, avant d'être nommée au lycée Hennebique de Liévin. En 1994, elle est mutée au collège de Mazingarbe. Sa zone de responsabilité s'étend au collège de Grenay où elle sera affectée définitivement en 2003. Soit 42 années au service des élèves et des familles avec toujours " *le petit mot qui fait du bien* ". Un véritable marathon effectué au sein d'un même territoire pour cette passionnée de lecture, broderie, marche et montagne, été comme hiver. Et comme le rappela la principale, *" Mme Viseur a effectué toute sa carrière avec professionnalisme, sérieux, efficacité, implication et disponibilité. Ecoute, prévention et accompagnement étaient son quotidien ! "*.

Lecture pour tous !

Mise en place dans le cadre de la Nuit de la lecture, les 19 et 20 janvier derniers, l'opération *" Chaque jour, un quart d'heure pour lire "* se poursuit jusqu'au vendredi 23 février. Une très belle initiative dans ce collège Langevin-Wallon de Grenay où tous les jours, de 13h30 à 13h45, toutes les personnes présentes (élèves, enseignants, personnels administratifs et d'entretien) lisent un livre retiré à la médiathèque de la commune. Se faire plaisir et être ensemble, pendant un quart d'heure, une BD, un roman ou un recueil de poèmes en main, tel est le but affiché par la direction du collège.

Cela fonctionne et on avance même que l'opération pourrait reprendre au retour des vacances….

+ DE 75 VÉHICULES EN STOCK

Nissan Pixo

1.0L - 68Ch Acenta 5p
27/01/2010 - 43 487 kms

Hyundai i20

1.2L Pack Evidence 5p
18/07/2012 - 73 197 kms

Suzuki Alto

1.0L VVT GL 5p
26/06/2014 - 16 748 kms

Suzuki Swift III

1.3L DDiS GLX 5p
03/06/2011 - 110 815 kms

Renault Modus

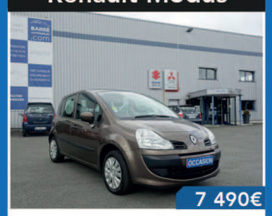

1.5L DCi 75Ch Eco2
28/02/2012 - 69 878 kms

Seat Ibiza

1.6 TDi 90Ch FAP Style COPA 3p
05/10/2011 - 98 989 kms

Hyundai i10

1.2L Intuitive et Style 5p
13/08/2013 - 28 239 kms

Fiat 500

1.2L BV 69Ch Lounge 3p
26/09/2014 - 62 088 kms

À VENIR

1.0L 71Ch Mhd Passion
26/09/2013 - 29 669 kms

Fiat Panda

1.2L BV 89Ch K-Way 5p
03/08/2015 - 11 131 kms

Nom Véhicule

1.4L HDi 75Ch wwww
12/03/2015 - XX XXX kms

Suzuki Swift III

1.2L VVT Privilège 3p
25/04/2015 - 31 500 kms

Skoda Fabia

1.2L TSi 85Ch Ambition 2 5p
15/11/2012 - 34 084 kms

Renault Scénic III

DCi 110Ch FAP Eco 2 Authentique 5p
11/05/2012 - 68 043 kms

Fiat Punto

0.9L 105Ch Twinair S&S Steel 5p
17/12/2015 - 6 498 kms

*** 1000€ pour tous les ménages sans plafonnement de ressources, 2000€ pour les ménages non imposables, 2500€ pour l'achat/location d'un véhicule éléctrique. Valable sur les véhicules à mettre à la casse : essence d'avant 1997 (Norme EURO1/Non classés en vignette Crit'Air), les véhicules diesel d'avant 2001 pour tout le monde (Norme EURO 1&2 /Non classé & Crit'Air 5), les véhicules diesel d'avant 2006 pour les ménages non imposables (Norme EURO3 - Crit'Air 4). Pour les véhicules thermiques qui émettent moins de 130g de CO2 par km : ils sont éligibles à la vignette Crit'Air 1 ou 2, soit : les véhicules essence à compter du 1er janvier 2006 ou les véhicules diesel à compter du 1er janvier 2001.*

SUZUKI Way of Life!

CONCESSIONNAIRE LENS-CARVIN-ARRAS

PARC D'ACTIVITÉS DU CHÂTEAU
54, RUE CHARLES TELLIER, 62220 CARVIN
TÉL. 03 21 74 04 88 / WWW.BARREAUTOMOBILES.COM